

DIEREN / BROEDEIEREN / SPERMA / EMBRYO'S / EICELLEN	IB.KR.02.01	ZUID-KOREA
	Juli 2023	

I. TOEPASSINGSGEBIED

<i>Productomschrijving</i>	<i>GN-code</i>	<i>Land</i>
Vogels	0106	Zuid-Korea

II. BILATERAAL CERTIFICAAT

FAVV-code *Titel van het certificaat*

EX.VTL.KR.02.01 Veterinair certificaat voor de uitvoer van vogels 3 blz.

III. ALGEMENE VOORWAARDEN

Er is geen specifieke erkenning vereist. Een invoervergunning kan mogelijks vereist zijn: het is de verantwoordelijkheid van de operator om na te gaan of dit het geval is.

IV. SPECIFIEKE VOORWAARDEN

Categorieën vogels waarop het certificaat betrekking heeft

De Koreaanse autoriteiten maken een onderscheid tussen gezelschapsvogels en commerciële vogels:

- gezelschapsvogels zijn (sier)vogels die een reiziger vergezellen wanneer deze de Republiek Korea binnenkomt;
- commerciële vogels zijn (sier)vogels die in de Republiek Korea worden ingevoerd via zee-, lucht- of wegtransport.

De eisen variëren naar gelang de categorie vogels waarop de zending betrekking heeft.

Identificatie van de uitgevoerde vogels

De uitgevoerde vogels moeten geïdentificeerd zijn. Deze identificatie kan op verschillende manieren gebeuren:

- identificatie aan de hand van een microchip of een ring, wanneer de uitgevoerde diersoort deze manier van identificeren toelaat;
- identificatie aan de hand van een zegel geplaatst op de doos / container gebruikt voor transport van de vogels, wanneer de uitgevoerde diersoort zich niet gemakkelijk leent voor identificatie door middel van een microchip of ring (heel kleine vogels bijvoorbeeld).

DIEREN / BROEDEIEREN / SPERMA / EMBRYO'S / EICELLEN	IB.KR.02.01	ZUID-KOREA
	Juli 2023	

De gebruikte identificatiemiddelen, alsook het nummer van de microchip / ring / zegel, moeten worden vermeld op het certificaat.

Quarantaine voorafgaand aan de uitvoer

Uitgevoerde commerciële vogels moeten minstens 21 dagen vóór de uitvoer in quarantaine worden gehouden.

Met betrekking tot de quarantaine moet aan de volgende voorwaarden worden voldaan:

- de quarantaineruimte moet op voorhand worden goedgekeurd door de LCE (zie instructie RI.AA.QU-IS);
- iedere in quarantaine plaatsing van vogels moet op voorhand schriftelijk worden gemeld aan de LCE (zie instructie RI.AA.QU-IS).

De aanvraag tot goedkeuring van de quarantaineruimte en de melding van het in quarantaine plaatsen van de dieren moeten tijdig naar de LCE worden verstuurd door middel van het aanvraagformulier EX.VTL.QU-IS.aanvraag dat gepubliceerd staat op de website van het [FAVV](#). De quarantaine gaat van start van zodra de LCE de kennisgeving heeft goedgekeurd.

Gezondheidsstatus van België inzake hoog pathogene aviaire influenza (HPAI)

Zuid-Korea past regionalisatie niet toe wanneer het gaat om uitvoer van vogels.

Export van vogels kan enkel plaatsvinden indien er minstens 3 maanden verstreken zijn na het laatste geval van HPAI (bij pluimvee) in België.

Indien deze voorwaarde niet wordt geverifieerd, kan de uitvoer niet plaatsvinden.

V. CERTIFICERINGSVOORWAARDEN

Punt 1.15: controleren dat het gebruikte identificatiemiddel van de vogels relevant is, en dat het (de) vermelde identificatienummer(s) correct is (zijn).

Punt 2.1: **de tweede optie is de optie die gecertificeerd moet worden, gezien België overeenkomstig de Europese regelgeving een ruimingsbeleid toepast.**

Deze verklaring mag worden ondertekend na controle van de gezondheidsstatus van België met betrekking tot HPAI op de website van het [FAVV](#): **export kan enkel plaatsvinden als het laatste geval van HPAI in België meer dan 3 maanden geleden werd bevestigd.**

Punt 2.2: deze verklaring is enkel van toepassing op gezelschapsvogels. Deze verklaring moet worden geschrapt indien de zending betrekking heeft op commerciële vogels. Er zijn twee mogelijkheden:

DIEREN / BROEDEIEREN / SPERMA / EMBRYO'S / EICELLEN	IB.KR.02.01	ZUID-KOREA
	Juli 2023	

- ofwel toont de eigenaar aan dat de vogels sedert meer dan 30 dagen in België zijn gehouden (door middel van een verklaring van de erkende Belgische dierenarts die de vogels opvolgt) → punt 2.2.1 wordt gecertificeerd en punt 2.2.2 mag worden geschrapt;
- ofwel voert de certificerende dierenarts een gunstig klinisch onderzoek uit van de vogels op het moment van de certificering → punt 2.2.2 wordt gecertificeerd en punt 2.2.1 mag worden geschrapt.

Punt 2.3: deze verklaring is enkel van toepassing op commerciële vogels. Deze verklaring moet worden geschrapt indien de zending betrekking heeft op gezelschapsvogels. De vogels moeten aan alle eisen van het punt voldoen.

- De operator moet kunnen aantonen dat de vogels meer dan 30 dagen (inclusief quarantaine) in België zijn gehouden door middel van bijvoorbeeld een aankoopfactuur of een verklaring van een erkende dierenarts voor de periode vóór de quarantaine indien deze minder dan 30 dagen bedraagt.
- Er moet worden voldaan aan de quarantainevoorschriften (goedkeuring van de quarantaineruimte, melding van het in quarantaine plaatsen) zoals beschreven in punt IV. van deze instructie.
- De certificerende dierenarts voert een gunstig klinisch onderzoek uit van de vogels op het moment van de certificering.

Punt 2.4: deze verklaring is van toepassing, ongeacht het soort vogels dat wordt uitgevoerd. Deze verklaring mag worden ondertekend na controle:

- de operator moet het bewijs aanleveren dat het materiaal nieuw is, EN
- de operator moet een verklaring over de voorziene ontsmettingen verstrekken opdat het FAVV, indien het dit nodig acht, op de aangegeven datum en het aangegeven uur kan controleren of de verplichtingen werden nagekomen.
 - o De verklaring moet worden opgesteld op basis van het model in punt VI van deze instructie.
 - o De verklaring moet vooraf aan de LCE worden verstrekt (bewijs hiervan moet op moment van certificering aangeleverd worden). Neem contact op met de LCE voor de van toepassing zijnde termijnen.
 - o De lijst met in België toegelaten biociden is beschikbaar op de website van de [FOD Volksgezondheid](#).

Punt 2.5: deze verklaring kan worden ondertekend na controle.

Voor wat betreft het deel van de verklaring inzake de afwezigheid van transport door een zone onder restrictie, moeten aviaire influenza (AI) en de ziekte van Newcastle (NCD) in acht worden genomen.

- De landen waar het wegvervoer plaatsvindt, moeten vrij zijn van AI en NCD, of de operator moet kunnen bewijzen dat het wegtransport niet door een omwille van deze ziekten afgebakende zone zal rijden.
- De landen waar het transport per vliegtuig een tussenlanding maakt, moeten niet vrij zijn van AI of NCD, op voorwaarde dat de tussenstop enkel bestemd is om brandstof bij te tanken en dat de vogels niet worden uitgeladen. De operator moet hiervan een bewijs kunnen aanleveren.

DIEREN / BROEDEIEREN / SPERMA / EMBRYO'S / EICELLEN	IB.KR.02.01	ZUID-KOREA
	Juli 2023	

Het is de verantwoordelijk van de operator voor het ter beschikking stellen van de documenten aan de certificerende agent die bewijzen dat er aan de eisen voldaan is.

De operator moet:

- de routeplan voorleggen voor het transport van België naar Korea (zowel het transport per vrachtwagen tot aan de vluchthaven als het transport per vliegtuig);
- de AI- en NCD-status van de verschillenden betrokken landen / zones kunnen aantonen, door middel van volgende werkwijze:
 - o voor het vervoer in België (BE)

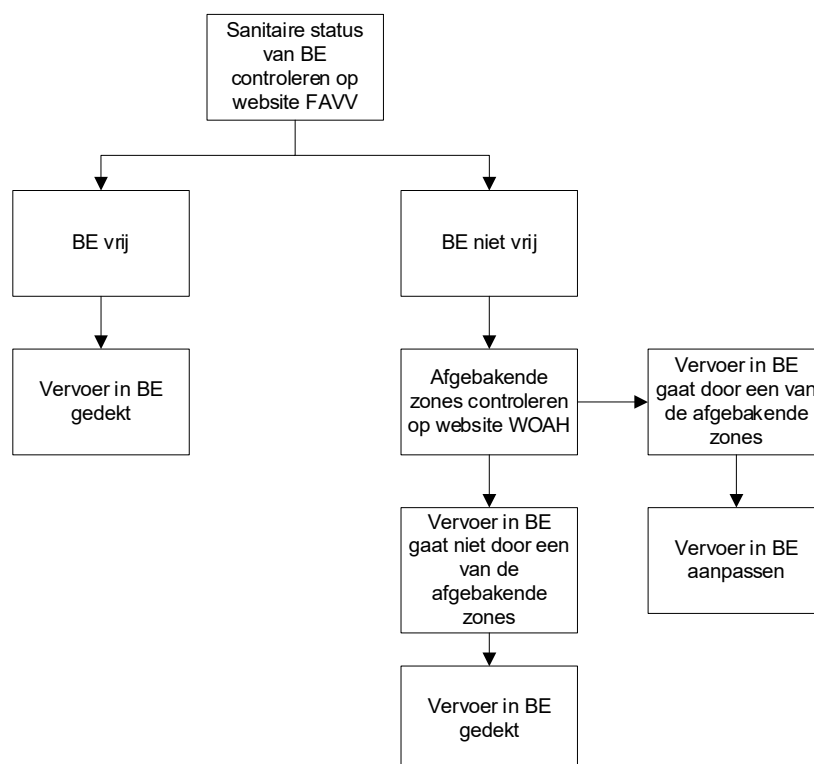

Relevante links:

1. website FAVV voor de [dierziektestatus van België](#) en de situatie in België voor [HPAI](#) en [NCD](#) (bij professionele pluimveehouders)

2. website [WOAHA](#) voor de meldings- en follow-uprapporten van uitzonderlijke epidemiologische gebeurtenissen:

- zie [IB.ziekten.01](#) voor uitleg over de WOAHA website en meer specifiek Zoösanitaire gebeurtenissen in punt V van de instructiebundel;
- **Belgium** selecteren voor het land, *High pathogenicity avian influenza (poultry)(Inf. with)* en *(Newcastle disease virus (Inf. with)* selecteren voor de ziekte en de 30 dagen voor de datum van vertrek selecteren voor de rapportdatum.

DIEREN / BROEDEIEREN / SPERMA / EMBRYO'S / EICELLEN	IB.KR.02.01	ZUID-KOREA
	Juli 2023	

- voor het vervoer in andere landen

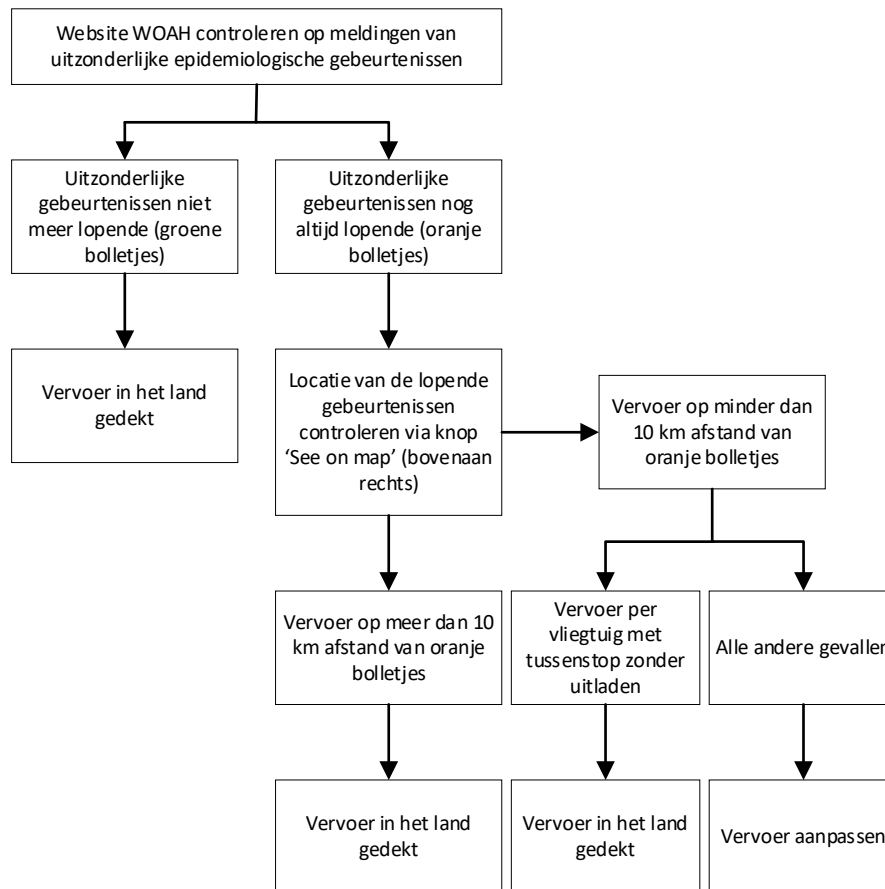

Relevante links:

1. website [WOAH](#) voor de meldings- en follow-uprapporten van uitzonderlijke epidemiologische gebeurtenissen:

- zie [IB.ziekten.01](#) voor uitleg over de WOAH website en meer specifiek Zoösanitaire gebeurtenissen in punt V van de instructie;
- de landen van doorvoer selecteren voor het land, *High pathogenicity avian influenza (poultry)(Inf. with)* en *(Newcastle disease virus (Inf. with)* selecteren voor de ziekte en de 30 dagen voor de datum van vertrek selecteren voor de rapportdatum.

Er wordt aan de operator aangeraden om deze gegevens op voorhand te controleren, wanneer hij zijn routeplan uitwerkt.

Voor wat betreft het deel van de verklaring inzake het vermijden van een contaminatie tijdens het vervoer, moet de certificerende agent:

- controleren dat de doos/container gebruikt voor het vervoer van de vogels geen contact toelaat met andere vogels;
- zich ervan vergewissen dat de doos/container verzegeld is, en indien nodig het zelf verzegelen.

DIEREN / BROEDEIEREN / SPERMA / EMBRYO'S / EICELLEN	IB.KR.02.01	ZUID-KOREA
	Juli 2023	

VI. VERKLARINGMODEL

Ik, ondergetekende,..... (*naam en voornaam*),
operator/ transporteur ⁽¹⁾, verklaar hierbij dat er een ontsmetting zal worden
uitgevoerd van de dozen/ containers voor het transport van vogels die
bestemd zijn voor uitvoer naar de Republiek Korea:

- op: (*de datum invullen*),
- naar: (*het uur invullen*),
- met behulp van het volgende product:
..... (*de handelsbenaming van
het voornoemde product vermelden*)

Datum:

Handtekening en stempel: